

平成30年度版

入園のしおり



学校法人 朱雀学園

アソカ幼稚園

小規模保育うめこうじ

〒600-8844 京都市下京区朱雀裏畑町33

TEL (075) 313-2878

FAX (075) 313-2850

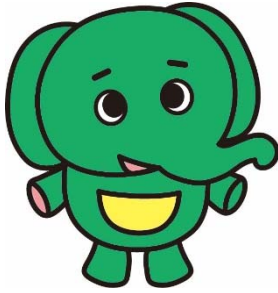

小規模保育うめこうじの概要について

- 設置主体 学校法人 朱雀学園
- 所在地 京都市下京区朱雀裏畑町33
TEL(075)313-2878 FAX(075)313-2850
- 設立 小規模保育設立 2017年4月1日
- 定員 12名
- 敷地 884㎡ (1,146坪)
園舎床面積 529㎡
園庭面積 493㎡
- 設備 保育室、多目的ホール、給食室、相談室、
園庭他
- 職員 施設長、保育士、幼稚園教諭、栄養士、調理師、事務員
- 保育受入年齢 1歳児及び2歳児
- 開所時間 月～金 午前7時30分～午後6時30分
土 午前7時30分～午後6時30分
※土曜日は登録者のみです。
- 休園日 日曜・祝日および年末年始
- 家庭協力日 お盆休み、年始、年度末
- 給食 月曜日～金曜日 (土曜日はお弁当持参になります)

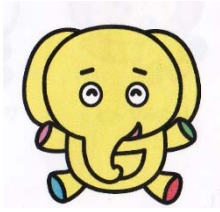

保育理念について

家庭と同じような雰囲気の中で楽しく園生活が送れるよう、子どもたちの発達状況と個人差をよく見つめ、一人ひとりの成長を促す援助を行う。

保育目標について

緑あふれる環境の中で、ゆったり・ゆっくり、お子様の育ちを受けとめ、心と体を遊ばせる中で、自分の持ち味を引き出し育てることが本園の目標です。

年齢別保育目標について

1 歳

- 安心できる保育士との関わりの中で、身のまわりの事を自分でしようとする気持ちが芽生える。

2 歳

- 簡単な身のまわりのことを自分でしようとする。
- 生活の中での遊びを通して、友達との関わりを楽しむ。
- 自分の思いを言葉で伝えようとする。

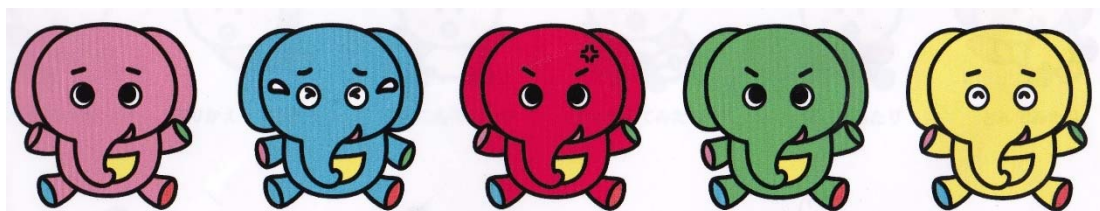



保育活動について

時間	1・2歳児
7:30~	順次登園、持ち物整理、自由遊び
9:30~	朝の会、クラスの活動
11:00~	昼食、午睡、おやつ、自由遊び
16:30~18:30	帰りの会、自由遊び、順次降園

年間行事（予定）について

主な行事内容	
4月	入園のつどい
5月	クラス懇談会、内科検診、歯科検診
6月	プール開き
7月	保育参観日
8月	水遊び
9月	敬老保育参観日
10月	運動あそび
11月	内科検診、作品展
12月	個人懇談会、もちつき
1月	保育参観日
2月	節分（豆まき）
3月	お別れ会、修了式

◎定期的な行事：毎月のお誕生日会、避難訓練、身体測定

持ち物について



すべての持ち物に名前を必ず記載して下さい。 <>の中は枚数の目安となります。

1 歳児・2 歳児共通

常時置いておくもの

- Tシャツ、ズボン、下着 <各3セット>
- 靴下<1足>
- 外用帽子(週末持ち帰ります。)
- 外用靴(汚れたら持ち帰ります)
- おしりふき(トイレに流せるタイプ) <1パック>

毎日持ってくるもの

- 持ち物バック
- 連絡帳
- お知らせばさみ
- タオル(30cm×30cm くらいの大きさで、吊るし紐が付いているもの) <1枚>
- コップ(巾着袋に入れてください)
- 食事用エプロン,小タオル<各2枚>
- 給食の用意(ナプキン・おはし・スプーン・フォーク)、巾着袋に入れてください。
- パジャマ(巾着袋に入れてください。上はかぶるタイプ、下は腹巻のついてないタイプにしてください)
- 汚れ物入れ用のスーパーの袋<2枚>

紙オムツについて

おむつはずしについては、園でも取り組んでいきますが、ご家庭の様子をお伺いしながら、お子様それぞれに合わせて取り組みます。

園では、紙オムツを使用します。

入園時にオムツがとれていない方は、下記のものを
ご用意ください。使用済みのものは、持ち帰ります。

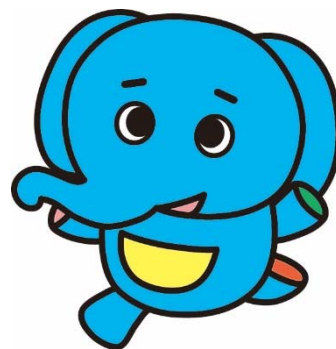

- 紙おむつ（1枚ずつナイロン袋に記名して入れてください。）<8枚>
- 布パンツ(トレーニングパンツ、普通のもの) <お子様の様子にあわせて>

お願い

- 各自のロッカーにつきましては管理を保護者の方をお願い致します。
- 持ち物用バックは、特に指定はありません。登園時にお荷物を準備頂きましたら、ただでロッカーの中に入れてください。
- 靴はお子様のサイズに合った、自分で脱いだりはいたりしやすい物をお選びください。
- 泥遊び等で汚れ、乾きにくいことも多いため数足ご用意ください。
- 長靴などは長い距離歩くことができません。緊急時に避難する場合も危険です。長靴等で登園される場合は運動靴をご持参いただき、長靴等はお持ち帰りください。
- お子様の洋服は上下別の物を必ずご用意ください。また、一人で着脱できる柔らかいもので、お子様のサイズにあった活動しやすい服装をご持参ください。
- 園では薄着で過ごします。厚着をすると危険を伴うこともあり、戸外に出る時も厚手のジャンパー、手袋等は着用しませんので、ご協力をお願い致します。
(真冬時の上着の着用については、お子様の様子でお声を掛けさせていただきます。)
- フードやひも、かぶりものの付いたものは危険を伴いますので、さけてください。

- 飾りのついたヘアゴム、ヘアピンなどは、遊んでいるとき等に取りれて落ちてしまったり、紛失する場合がございますので避けてください。又、カチューシャは割れたりして危険ですので、はめてこないでください。
- 衣類につきましては、前記の枚数がロッカーに常備されるようにご準備ください。
- お洗濯や帽子のゴムがゆるんだ際には付け替えるなどの管理をお願いします。

入園後、少しずつ「自分の事は自分でする」事を心がけていきます。ご家庭でも出来るだけ見守っていただき、自立のための習慣をつけていけるよう、ご家庭と連携しながら進めていきたいと思っております。

連絡帳の記載について

園とご家庭が連携し、お子様の成長を見守る上で大切なことの一つに連絡帳があります。以下のことに留意しながら、ご記入をお願い致します。

- ① 連絡帳の『家庭での様子』の欄に記入をお願いします。体調面、成長面、質問など何でも構いませんのでできるだけ記入してください。
- ② ご家庭にてお薬を飲まれている際には、連絡帳に何日から何日まで何の薬を飲んでいるかを記載してください。

※ご質問ご意見等がございましたら、随時ご記入いただければ、回答させていただきます。ご心配なことはどんな細かなことでもご記入ください。園とご家庭が連携してお子様の保育にあたっていきたいと思っております。また、お知らせを記載させていただく場合もございますので、毎日連絡帳をご持参ください。

保護者負担金について

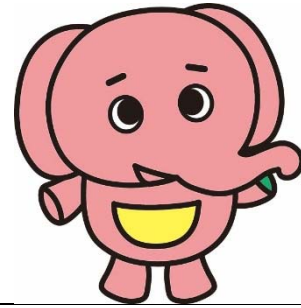

	1・2歳児	備考
絵本代	約420円/月	こどものとも012歳
布団リース代	1,800円/月	
教材費	200円/月	
安全保険	315円/年	日本スポーツ振興センター (4月のみ)
行事・遠足代	実費	開催前までにお知らせします。

お支払いについて

保護者負担金につきましては、原則1ヶ月単位で振り込みをお願いします。

「諸費徴収のお知らせ」のお手紙をお渡ししますので、期日までにゆうちょ銀行の指定口座に振り込んで頂くようお願いいたします。

※ゆうちょ銀行 店番：448 店名：四四八（ヨンヨンハチ）

□ 座名：学校法人朱雀学園【ガク】スザクガクエン】

□ 座番号：4980929

給食とおやつについて

- ◇ 月曜日から金曜日まで給食をおこないます。土曜日はご家庭よりのお弁当をお持たせください。
- ◇ メニューは決まっていますが、ご家庭との連携をもとに、一人ひとりに合わせた対応をしていきます。
- ◇ ナプキン・おはし・スプーン・フォークを、お家からお持たせください。
- ◇ 午後の1回おやつを食べます。
- ◇ 食物アレルギーのあるお子様はお申し出下さい。
状況により、医師による定期的なアレルギー抗体検査や診断を受け、医師の証明書をご提出いただき、除去食の必要がある場合は、証明書をもとに保護者、栄養士、保育士の三者で事前に面談を行い慎重にすすめます。
- ◇ どんな食材も初めて園で口にするというのは何かあったときに大変ですので、ご家庭でも最低1週間前までには食べていただき様子を見てください。
- ◇ 園外保育に出かけるときは、お弁当をご用意いただくことがあります。

お昼寝について

お昼寝用布団は、布団リースを利用します。ご家庭からお持ちいただいたものは、お使いいただけませんのでご了承ください。ひと月1,800円です。

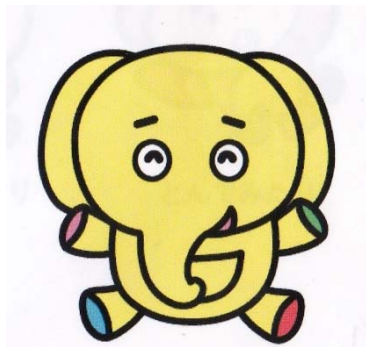

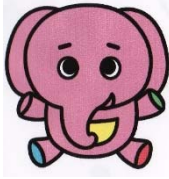

送迎の際の注意

お子さまの安全のために、送迎には十分ご注意ください
ようご理解とご協力をお願い申し上げます。

- ◆ 自家用車は園内に入れません。園周辺への駐停車も控えて頂きます様、お願い致します。自転車は駐輪場に揃えて停めてください。
- ◆ お迎えの時間帯は、どのお子様も保護者のお迎えを待ちわびています。
お迎えに来られた保護者は、まだ迎えが来ていない子どもたちにとっては、とても羨ましいものです。お迎えの際の保護者への保育士の対応は、他の残された園児の気持ちを配慮し、静かに短時間で対応させて頂きたいと思います。
保育士へのご連絡は、出来るだけ連絡帳を活用して下さいますようお願い致します。
- ◆ 保護者同士のお話は別の機会にして頂き、出来るだけお子様の為にも速やかに帰園し、翌日の園生活を快適に過ごすことが出来るようご配慮いただきますようお願い致します。
- ◆ 個人情報保護規程などにより、他のお子様のご住所・保護者氏名・メールアドレスなどは園側からは基本的にお教え出来ません。また、園を介しての物品などのやり取りも紛失の際の責任が持てませんので、ご遠慮ください。直接保護者同士で行って頂きますようお願い致します。
- ◆ 安全の為、通用門の門扉・保育室の扉は保護者の方が開閉を行ってください。
- ◆ 朝食をしっかりと取り、原則として遅くとも9時までには登園してください。
- ◆ 前日など、いつもと違う状態の時（熱・顔色・食欲・機嫌・動作などで気になること）は必ず職員にお伝え下さい。状況によっては保育士の視診・検温が終わるまでお待ちください。
- ◆ 欠席、遅刻をする場合は、8時までに電話連絡をお願いします。病気の場合は病状や体温も詳しくお伝えください。
- ◆ お子様は道路上に飛び出すことのないようご注意ください。幼稚園バスが出入りする時間帯もあります。駐輪場や参道では、お子様から目を離さないで下さい。
- ◆ 降園は予定時間を必ず守って下さい。遅れる時には早めに電話連絡をお願いします。延長料金をいただく場合もあります。

- ◆ 送迎する方を変更される場合には、保護者より必ず事前に連絡をお願い致します。
※お申し出の無い方がお迎えに見えた際には、お渡し出来ません。
- ◆ 小学生のご兄弟（姉妹）による送迎は、ご遠慮下さい。
- ◆ 保育室入口に、園からのお知らせを掲示する場合がございます。送迎の際に必ずご確認ください。
- ◆ 園からのお便りは、園の行事や大事な連絡が記載されています。必ずお読み下さい。
- ◆ お子さまの健康保険証・乳児医療証のコピーを、緊急診療が必要になったときに使用します。必ず提出してください。
- ◆ 住所変更や職場が変わられた時には、必ずご連絡下さい。

幼保連携交流について

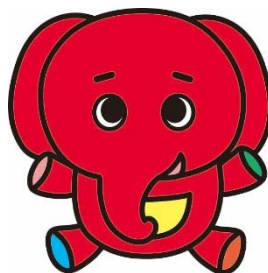

小規模保育うめこうじはアソカ幼稚園の連携施設です。年間を通じ、交流の機会を持ちたいと思います。

保険衛生について

- 内科検診：年2回（5月と11月）実施
- 身体測定：毎月実施
- 歯科検診：2歳児のみ年1回実施（5月）

<感染性の病気の場合>

集団生活では感染性の病気は、すぐ園全体に広がってしまいます。

感染性の病気の疑いのあるお子様は自己判断せず、必ず病院に行き、病院の医師に登園の可否をお尋ねください。また、園がお預かりする状態でないと判断した場合には、ご自宅で静養して頂くことがあります。ご協力をお願い致します。

お子様が感染性の病気にかかられた場合には、医療機関で記入頂いた登園届の提出が必要となります。

<発熱の場合>

お預かりしているお子様が発熱された場合には、その日の機嫌、食欲などにより、保護者の方に迎えのご連絡をします。その場合には速やかなお迎えをお願い致します。

また、38℃以上の高熱が出た翌日は、ご家庭で様子を見て頂くことをお勧めします。

<下痢・嘔吐の場合><咳がひどい場合>

小さいお子様の場合、下痢・嘔吐がひどい時には脱水症状を起こします。咳もまた、体力を想像以上に消耗してしまいます。このような状態の時は、何よりお子様が集団にいることが辛く、皆と同じ食事も食べられない中で生活することになります。

また、風邪による下痢・嘔吐は感染力が強く、他児への感染を防ぐ意味でも必ず病院を受診し、症状が治るまで登園を控えてください。

<その他>

- その他の病気（中耳炎、とびひ、湿疹等）については、お子様の状態を見ながら園生活に支障がないかどうか医師の判断の下、お預かりしております。
- 夜～朝にかけての様子や食欲等は、連絡帳や口頭で詳しくお伝えください。

※また、緊急連絡先が変更になった場合には、速やかに園までお知らせください。

薬の取り扱いについて

本来、園での与薬は法律違反です。園は、健康な状態のお子様をお預かりすることが、前提となっています。回復期に主治医の指示で与薬が必要な場合は出来るだけ、朝晩の薬にして頂くよう、医師にご相談ください。それが不可能な場合は、保護者がご来園の上、与えていただくこと事になります。

やむを得ず園で薬をお預かりする場合には、連絡票と医師の指示書が必要となります。軟膏や点眼薬も同様の扱いとなります。記載事項をよくお読み頂きご協力のほどお願い致します。

<薬持参で登園する場合の諸注意>

- ① 登園前は検温し、食欲、顔色、機嫌をよく観察して園にその旨お伝えください。
- ② 薬は1回分だけ入れ、名前を記入し、連絡票・医師の指示書とともに直接保育士に手渡してください。
 - *手渡しで受け取っていないお薬は基本的には服用できませんのでご注意ください。
 - *錠剤及び市販の薬、下痢止めはお預かり出来ません。
 - *家で薬を飲まれている方は、必ず連絡帳に記入願います。

基本的には薬は法律により園で飲ませてはならないことになっています。また看護師の配置もありません。その点をご理解の上、上記事項は固く守って下さいますようお願い致します。

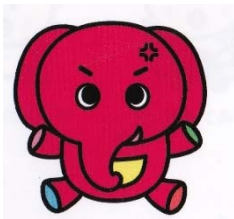

かみつきの・ひっかきについて

1歳前後から、身近な人や身のまわりの物にも自分から関わられるようになり、お友だちが持っている物にも興味が広がり、物の取り合い等が増えてきます。

その際に、特に「長時間保育」や「土曜日登園」のお子様に、頻繁にかみつく、ひっかく等の症状がこの時期から3歳ぐらまでみられるといわれています。

園では最善の努力をし、防止に努めてまいりますが、何より保護者の方々のご協力がなければ根本の解決につながりません。長時間保育はお子様の疲労につながり、トラブルを多く発生させます。また、生活リズムをご家族全員で「園」に合わせて頂き、遅くとも午後9時には就寝するなど、早寝早起きの習慣に努めて頂き、園生活が楽しいものとなりますようご協力をお願い致します。

また、かみつきについて双方の保護者の方々に園児名をお伝えし、状況をご説明させていただきます。
ご家庭でもお子様ができるだけ休息を取れるようなライフスタイルに切り替えて頂き、園でも早い改善につながるよう努力していけたらと考えています。

万が一に備えて

「防災・防犯訓練について」

保護者の方が全員お子様を引き取りに来られるまでの間、保育を行っております。
緊急時は速やかなお迎えをお願い致します。基本的にご両親にしかお子様をお引き渡し致しません。
(避難訓練は火災、地震の想定で、毎月実施しています。) また、災害時の備蓄も行っております。



「暴風警報発令時の措置について」

火災・地震など、緊急時は休園になります。
警報発令時（暴風警報・暴風大雨警報・暴風大雨洪水警報）の対応

- | | | |
|--------------|---|------------|
| ・午前7時現在で発令中 | → | 自宅待機 |
| ・午前9時までに解除 | → | 開園 |
| ・午前9時以降に解除 | → | 休園 |
| ・保育中に上記警報が発令 | → | お迎えに来てください |

「メール配信について」

入園後、メール配信登録をお願い致します。上記の連絡等に利用します。ご協力宜しくお願い致します。

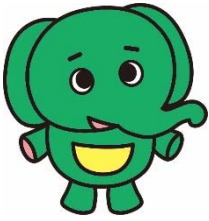

感染症にまつわる出席停止について

園は、乳幼児が集団で長時間生活を共にする場です。感染症の集団での発症や流行をできるだけ防ぐことはもちろん、一人一人の子どもが一日快適に生活できることが大切です。

万が一、指定の感染症により出席停止になった場合、かかりつけの医師の診断に従い、登園届等の提出をお願いします。なお、園での集団生活に適応できる状態に回復してから登園していただきますよう、ご配慮ください。

- ※ 出席停止後の登園時には、“病状が回復し集団生活に支障がない状態である”という証明として、「医療機関名」の欄に、受診された医療機関のゴム印の押された「登園届」が必要です。
- ※ 下記の感染症に該当しなくても、条件によっては出席停止の措置が必要と考えられる感染症や、出席停止扱いにはなりませんが、登園届が必要な感染症もありますので、感染症と診断された場合には、必ず園にご確認ください。

京都府医師会による基準

出席停止が必要な感染症	
第一種	急性灰白髄炎(ポリオ)・ジフテリアなど
第二種	インフルエンザ・百日咳・麻疹・流行性耳下腺炎・風しん・水痘・咽頭結膜炎・結核
第三種	コレラ・細菌性赤痢・腸チフス・腸管出血性大腸菌感染症・流行性角結膜炎 急性出血性結膜炎

強い体を作って元気いっぱい過ごせるようにしましょう！

- 風邪の予防は何よりもまず手洗い、うがいです。水が冷たいと適当になってしまいがちな手洗いの仕方を、お家でももう一度確認してください。
- 風邪の予防だけにとどまらず、丈夫な体作りには、食事、睡眠、生活リズムを整えることが大切です。子どもには子どもの体に必要な生活のリズムがあります。大人がしっかり管理して下さい。

